

100 år

Nadderud og Vestre Grav Vel

1916 - 2016

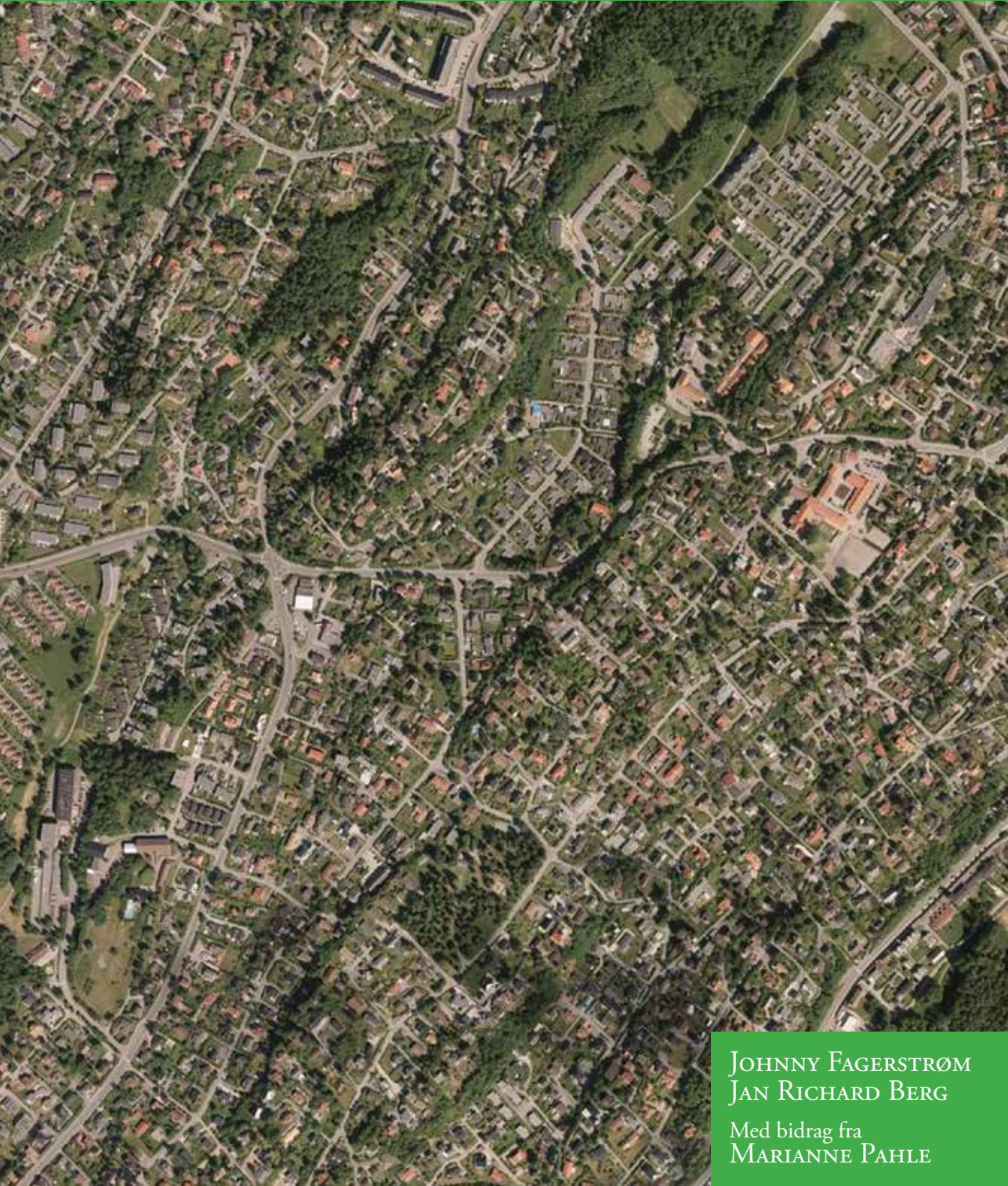

JOHNNY FAGERSTRØM
JAN RICHARD BERG

Med bidrag fra
MARIANNE PAHLE

Johnny Fagerstrøm
og Jan Richard Berg
med bidrag fra
Marianne Pahle

Nadderud og
Vestre Grav vel
100 år

2016

Nadderud og Vestre Grav vel 100 år
Johnny Fagerstrøm og Jan Richard Berg
med bidrag fra Marianne Pahle
Trykket hos 07 Media i Oslo
1. utgave
Opplag: 250
Mars 2016
Layout: Arba Grafisk
Skriftsnitt: Adobe Garamond Pro
12 pt/ 17

Forord

Til Nadderud og Vestre Grav Vels 75 års jubileum i 1991 ble det utgitt en innbundet bok laget av forfatter og historiker Trygve Christensen. Boken har tittel: «Nadderud og vestre Grav Vel – 75 årsberetning 1916 – 1991», og undertittel: «Fra bondeland til forstadsbebyggelse» og «fra pionerånd til trafikkproblemer». I boken kan man lese en fin beretning om historien til vårt område mer enn 100 år tilbake i tiden og frem til 1991.

Vi fikk trykket både bok og tegninger på Sogn yrkesskole til en rimelig pris. Etter salget av boken satt vi igjen med et overskudd på kr 8.000,-. Boken er like aktuell i dag. Mange av vellets husstander har allerede denne boken. Vellet har fortsatt en del bøker på lager, så man kan ta kontakt med styret hvis man er interessert i å kjøpe boken.



Jubileumsboken 1916 - 1991



Utklipp fra Vel nr 2 / 2013

Historie fra vårt velområdet og omegn.

Fra gammelt av – en gang før vikingtiden ble bygda Bærum kalt Bergheim. Den gang var det lite eller få veier gjennom distriktet. Første gang Bergheim nevnes i historien er da kong Sverre tar en tur ut til Folanger, nå Engervannet, for å spionere på en hær av bønder og baglere som hadde slått leir der ute – på sin ferd inn til Oslo. Dagen etter sto et blodig slag ved Hovedøen – der kong Sverre vant over baglerne.

Hovedkirken lå i Asker. All ferdsel ut dit gikk med båt og på vinteren red de ut over isen. Bergheim var et sted de red forbi i gamle dager, men det har vært bosetting her fra steinalderen. Det var næringsrike jorder etter at isen trakk seg tilbake for ca 10.000 år siden. Det ga rike avlinger, og de begynte med jordbruk i yngre steinalder.

Da isen trakk seg tilbake, sto havet ca 200 meter høyere enn i dag, og under den maritime grensen vises tydelige spor etter liv i havet. Fossiler av blekksprut, trillobiter, m.m. finnes flere steder der det er lagbrudd. Da menneskene slo seg ned her for ca 4.000 år siden, sto havet ca 75 meter høyere enn i dag. Åsene rundt var øyer i landskapet.

Den eldste veien er nok den som gikk over Faabru til Ringerike,

og fra Haslum tok også veien av til Asker og Drammen, samt til Sørkedalen kirke som den gang hørte til bygda her. Derfra gikk den gamle kirkeveien forbi Bogstad, Fossum, Toppås, Hosle, Haslum – videre via Tanum til Asker. Ved Toppås har vi litt av det gamle vegfarete, videre har vi Hoslegata som går forbi gården og bort til Haslum kirke. Like før Tanum er det en stein ved veien som ble brukt ved av- og påstigning av hesten.

Fra bisp Nilssøns visitas reise gjennom her i 1594, har vi en god beskrivelse av den eldste veien. Han var biskop i Oslo med visitas område helt opp til Hamar, og han foretok mange reiser rundt omkring i distriktet. I 1594 kom han fra Oslo over Faabru hvor det var en utliggerbro over fossen. Hans skriver, Oluf Børgeson har nedtegnet alt – med avstander fra sted til sted – slik at man kan kjenne seg igjen den dag i dag.



Faabru gård slik den ser ut i våre dager
Bilde er tatt fra gangbrua over fossen

Ved Faabru, nå Granfoss, er det satt opp historiske tavler der man kan se og lese om alt som har foregått her. Fra Tullins sommerbolig Faabru, Spikerfabrikken, Dynamittfabrikken, Pudderfabrikken og annet som er godt forklart.



Tavlene ved Granfoss

Pilgrimsleden til Trondheim ble merket over her og igjennom Bærum. Den åpnet med marsj den 22. juni 1997 – etter konsert i Grønland kirke kvelden før. Det var en våt start med sang og messe ved Maria-kirkens ruiner på Øra og i Ruinparken, hvor den første milestenen til Trondheim ble avduket av miljøvernminister Torbjørn Berntsen. Derfra bar det til Moskèen i Åkebergveien og den katolske kirke på Enerhaugen og videre til den jødiske kirkegård ved Sofienberg. Videre opp til Maridalsveien og på hjørnet av Fredensborgveien tok vi den gamle Kjærlighetsstien opp til Gamle Aker kirke hvor det var høymesse. Her oppe var det geistlige setet før Oslo ble anlagt ute på Øra i år 1000. I fjellet under kirken har vært gruver.



Litografi av Faabru fossen (nå Granfoss)



Granfossen vinterstid. Gangbroen sees øverst på bildet.

Herfra gikk de gjennom byen og ut til Lilleaker og Granfoss. Den gang var brua over fossen tatt av flommen, og den nye brua over til Jar skole ble da benyttet. Representanter fra Bærum med ordfører Odd Reinsfelt sto midt ute på brua og ønsket pilgrimene velkommen til Bærum og håpet på at været skulle bedre seg. Så ble det en pust ved Jar skole, før marsjen gikk videre oppover, og opp til Jar gård hvor vi nesten fulgte den gamle traseen. Fra Skogveien opp til Alfheimveien går nemlig Jarstien, som også ligger der i våre dager.

Tidligere svingte veien til høyre på sydsiden av gården og opp til Voll, men vi tok Jarveien og innom Jar Gård der den ligger fint på høyden. Rett ned på sydsiden av gården går litt av den gamle veien som er bevart.



Jarhuset fotografert i 1990

Ved Jarhuset, som er et funkishus som ble satt opp i 1934, går brua over T-banen og til høyre for den har vi Wilses vei, oppkalt etter Anders Wilse som bodde her i sin tid. Han var tekniker og jernbaneingeniør, men ble mest kjent som naturfotograf. Han reiste rundt med sine lysbilde foredrag, deriblant ofte på Grav skole. Det kostet 75 øre for voksne og 50 øre for barn.



Jarhuset og nytt tilbygg med forretninger og boliger

Lenger oppe i Vollsveien – rett overfor Ringstabekkveien går en liten stikkvei inn til høyre. Der ligger Nedre Voll. Hovedhuset ble revet rundt 1960, men kårhuset står vel fortsatt igjen. Her bodde lensmannen i Østre Bærum, Paul Iversen Vold på slutten av 1500-tallet. Hans andre kone, Maren Nilsdatter, skilte seg fra ham da hun var 81 år gammel, angivelig for å få det godt på sine eldre dager.

Lensmann Vold var en smart forretningsmann. Han lånte bøndene penger og overtok flere gårder, da de ikke kunne betale tilbake lånene. Flere gårder rundt omkring kom således i hans eie. En av hans sønner overtok Grav gård.

På hjørnet i Ringstabekkveien og litt inn fra Vollsveien lå tidligere Trøstheim kolonial og Martinsens isenkram og fargehandel. Nå er det Jar Farge og Interiør AS som holder til der.



Jar Farge og Interiør AS

Litt lengre opp i Vollsveien ser vi opp til Øvre Voll som ligger fint på høyden i Øvrevollveien. Voll ble delt i øvre og nedre rundt 1700. Litt opp i Bjerkelundsveien, på hjørnet av Velliveien, lå Jar bakeri, hvor trivelige Scharff sto bak disken. Enda lengre oppe til venstre ved Øvrevollveien lå Sverkholt manufaktur og Reneflot kolonial. Rett over på hjørnet av Nordveien lå Jar misjonshus, hvor det var søndagsskole. På juletreffestene var det slukking av julestjerna hvis ikke barna var snille.

På hjørnet Bjerkelundsveien og Hosleveien var det også en liten butikk – Josefines kiosk. Det var et populært sted for de minste, ja for

de større også.

Pilgrimsleden ble merket fra Nordveien og opp til Almelien og til venstre for Capralhaugen sykehjem og opp til veien som har samme navn. Det gamle veifaret går egentlig syddover fra hjemmet som nå er på Østerås og heter Solbakken. Traseen fra 1997 er nå stengt, slik at man nå må ta trappa og veien opp til Capralhaugen. Tidligere gikk som sagt gamleveien fra sykehjemmet forbi Mårstua på hjørnet ved Gimleveien og på høyre siden bort til nr. 5 – hvor veistubb fortsatt er intakt med grind til Hosleveien. Rett over Hosleveien gikk den veien som tidligere ble kalt Grabakken ned til gården – nå Grav gårds vei. Tidligere var Gamle Grav vei den eneste over til Nadderud. Tilbake til Bjerkelundsveien og litt opp. Der går Almelien bort til høyre og der lå en av plassene under Grav Gård. Det er litt usikkert hvor Almelien lå, men rett over Hosleveien ved stikkveien inn til Grav skole ligger et gult hus som er igjen etter plassen Dølerud. Grav skole fikk tomt herfra og sto ferdig i 1917. All bebyggelse helt opp hit hadde den gang postadresse Stabekk. Etter utparsellering og bygging etter 1910, måtte barna gå til Stabekk skole, som sto ferdig i 1905. Men etter 1917 fikk vi Grav skole for distriktet Grav og Voll.



Grav skole tatt i 1926



Grav skoles vestside 2016

Grav skoles østside 2016

I 1923 ble skolekorpset startet. Til å begynne med bare med gutter, for som det het i sangen: «Her kommer guttemusikken». Første jente ble med i korpset i 1955, og hun het Laila Guldbrandsen. Loven om at jenter også kunne få være med i korpset kom først et par år senere. Den første skolebygningen står fortsatt der, innlemmet i påbygget og alt det nye omkring den. Første påbygging var i 1936, da bygningen

ble forlenget nordover mot vaktmesterboligen. I 1961 ble det store forandringer. Vaktmesterboligen ble borte, og østfløyen med gymnastikksalen samt ny nordfløy ble bygget.

Da var Asbjørn Tunold overlærer med 28 lærere og vaktmester Einar Steinbø. Den gang var det en bøtte ballett på skolen som virkelig kunne gjøre rent der. Det var 9 damer som gjorde alt på den gode gamle måten, og det var rent i alle krokene.

I år 2000 var det velkommen til «Nye Grav Skole», og med bare små forandringer er det slik vi kjenner den i dag.

Tilbake til Hosleveien. Oppe vis a vis Gimleveien ligger området eldste hus. Mårstua eller Malerstua ble påbygget i 1990. Navnet kom fra en maler eller oppmåler som har bodd der. Gamleveien går inn her og bort til Almelien, men er i dag stengt. Det samme er den gamle traseen gjennom Gimleveien 5, som tidligere skrevet kan sees fra Hosleveien.



Den opprinnelige Mårstua



Mårstua ble senere bygget på med en floy

Før var det stengt fra Gravbakken og opp til Gimleveien. Veien gjennom Skjæringa ble påbegynt før krigen og skoleungdommen lagde sti over der. Så ble den brutt i gjennom og Hosleveien starter nå helt nede fra Bjerkelundsveien, Tidligere startet Gimleveien nede på dette stedet. Hosleveien ble kjørbar ned til Nadderud rundt 1960.

I dag er det Steinerskolen som har Grav gård – gartneriet og huset som gartner Urstad bygde. De kjøpte også huset til Fjeld som lå helt oppe, men det er visstnok solgt nå. Låven lå tidligere langsetter veien bort mot hovedhuset. Der ligger de små nye husene nå. Låven ble i 1937 flyttet dit den ligger nå, og er restaurert og innredet for skolebruk.

Grav gård er som mange andre fra ca 1300-tallet. Den hørte inn under Hovedøen kloster, og ble etter reformasjonen i 1532 Krongods og senere solgt til private. I 1557 var Tollef Grav gårdbruker her, og veien er oppkalt etter ham. Det har vært flere eiere opp igjennom tidene. Den tiden gårdene lå under Hovedøen kloster, var de vel-drevet og var i god stand. Her var det mye kunnskap om møller, sager, kalkbrenning, saltkoking, m.m. Cisterciensermunkene var dyktige på jordbruk og dyrking av frukt og grønnsaker, samt husflid, håndverk og handel.

Åsen øst for gården heter jo Capralhaugen, også omtalt som korporalhaugen, da det skal ha bodd en korporal der. Munkene hadde imidlertid geiter, og de beitet sikkert der oppe. Tamgeit heter på latin Capra, så det er vel også mulig at navnet kom derfra.

Det lå mange plasser under Grav. Nærmest var Almelien øst for gården og Dølerud som tidligere nevnt. Inn fra Hosleveien 42 – 46 hadde man Sand eller Haugern etter han som drev der på plataet. Videre hadde man Bråten – nå Gamle Grav vei 9 og 13. Eikeli lå der hvor skolen ligger nå. To plasser Svineberg, som må ha ligget vest for Øgårdslia. Der hadde Grav skole hopprenn i bakken både før og etter krigen. Nå omtales partiet som Veståsen og ligger vest for Hagabråten. Svartedauen herjet her i 1349, men ikke fullt så stygt som andre steder. Den etterlot seg omkring 60 øde gårder i Bærum. For det

meste var dette små gårder, og det medførte at de store fikk tilleggsjord og klarte seg bedre. Øde gårder har satt navn etter seg flere steder. Vestsiden av åsen i Hagabråten ble kalt Øgårdslia. Vi har også Øygaardveien etter en øde gård som lå nede ved Lille Nadderud. Under Hans Holmens tid på Grav, ble det utparsellert tomter fra Østre Grav. I 1910 fra skolen og bort til Ringstabekkveien og i 1911 fra Vestre Grav med Liomåsen og Nadderudveien. Den gang var dette langt på landet, uten noen kommunikasjon. De første som bygde og bodde der, måtte gå til toget på Stabekk stasjon for å komme til arbeide inne i Kristiania.

Hele åsen sydover fra skolen var dekket av tett skog. Det var fin utsikt fra områdene der oppe. Det kom til uttrykk da en av tømmerhoggerne ropte ned fra toppen på et tre: «Hei dere, jeg ser ut over hele fjorden».

Johnny Fagerstrøm laget en jubileumsvideo til 75-års jubileet ved Grav skole og skolemusikken. Senere også historiske tavler og video til 90 års feiringen av nye Grav skole.

Nadderud og Grav Vel er 25 år.

Men sløifer jubileumsfesten.

Kontingenten nedsettes, — Styret gjenvelges.

Nadderud og Vestre Grav vel holdt sin 25. generalforsamling på Østheim lørdag. Nå skulle jo denne begivenheten ha vært feiret med en større fest, med jubileumsskrift og annen stas, og allerede for et par år siden blev det i den anledning nedsett en festkomite, men man hadde funnet at tiden akkurat nå ikke innbød til slik festing, hvorfor jubileet foreløbig iallefall, blev forbigått i stilhet.

hvis myndighetene skulle forlange tvangsevakuering. Men inntil da lar vi de organisasjoner som har disse ting til eneste oppgave stelle med dem, f. eks. Røde Kors, Sanitetsforeninger etc. Ved flyallarm skal alle søke i tilfluktsrum i sitt eget hus eller hos andre som har tilbudt sig å ta imot en, og der skal hver husstand ha sitt eget førstehjelpstyre. Vellet har ingen rett til å sende ut patruljer under allarm.

Nadderud og Grav Vel er 25 år



Nadderud og Vestre Grav Vel inviterte til 75 års jubileum

Gamle Grav vei var jo eneste forbindelse vestover og fra Grav er det delte meninger om trasè videre. Noen tror at den gikk opp brattbakken – der Liom barnehage er i dag. Så derfra over til Hoslegata. Så har vi jo Bispeveien som går dit bort. Mest sannsynlig er det at den fulgte veien ned til Nadderud. Etter beskrivelsene er avstand dit beskrevet og veiene gikk jo for det meste fra gård til gård. Gamle Grav vei er fortsatt en liten veistump, selv om de ville kalle den Severin

Svendsens vei etter bygmesteren som bodde oppe i Liomveien. Heldigvis fikk vi stoppet det og den historiske gamle veien ligger der og minner oss om gamle dager.

Odds vei går opp bakken og over til Nadderudveien. Tidligere het den Vestre Grav vei, men etter krigen ble navnet forandret. Navnet Odds vei var til minne om Odd Martinsen som bodde oppe i Liomveien og som døde i konsentrasjonsleir i Østerrike i 1944 – bare 21 år gammel. Fra Gamle Grav vei kom vi ned til Grinstua som lå på skillet mellom Grav og Nadderud, og fra stua var det en skråning opp mot Liomåsen.



*Området fra 1950
Vi ser Hosleveien vestfra og den kryssende Nadderudveien*

Hosleveien ble sprengt gjennom skråningen og der har nå ekspressbussen sin holdeplass. Der Grindstua lå den gang, ligger nå Statoil-stasjonen. Først var det en BP stasjon, så Norol – før Statoil.



*Tegning av BP stasjonen – rekonstruksjon fra 1964
Tegnet av Johnny Fagerstrøm*



I 1964 sang Nadderud og Vestre Grav blandede kor julen inn i veikrysset Nadderudveien / Nadderudkroken

Tomta der Grinstua lå var egentlig kjøpt for å sette opp et velhus. Tegninger og forarbeide var godt i gang. Forhandlinger med BP om en bensinstasjon i grunnplanet ble ikke vellykket og hele prosjektet endte med totalt forlis. Alle midler var brukt opp og resultatet ble at BP kun satte opp sin egen bensinstasjon.



Grinstua fra 1908



Grindstua like før den ble revet i ca 1958. Her ligger Statoil stasjonen i dag. Nadderudveien sees bortenfor Grindstua.

Rett over for Grindstua lå Nadderud landhandleri som ble åpnet ca 1920. Butikk har det vært der siden, men med mange forskjellige navn. Huset nedenfor, der det nå er frisørsalong og catering ble satt opp av Willy Hansen som bodde i huset nedenfor og drev et sykkelverksted og etter hvert fikk han her en stor sportsforretning. En tid var

Bryns Frossenvarer der med butikken full av frysedisker der det var bra utvalg. Rett over Nadderudveien lå kiosken til Strandenes der det nå er Bekkestua Blomster (Hageland).

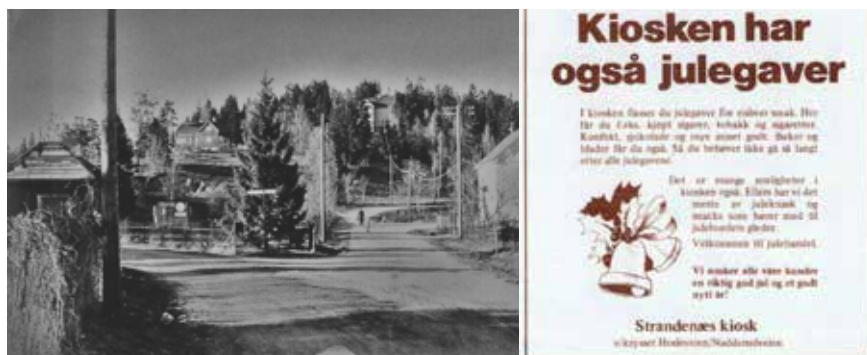

Gamle Grav vei – nå Nadderudkroken – gikk helt ned til Nadderudveien. Butikkbygningen sees til høyre. Kiosken skimtes til venstre i bildet



Slik fremstår butikken i Nadderudkroken i dag

Til høyre for dette går Gamleveien inn hvor aluminiums garasjene ligger og bort til Nadderud gård der saga lå til høyre før gården. Til venstre på veien lå et lite hus som ble kalt Heimtun. Dette huset sto helt frem til år 2000, da det ble revet og nye hus ble bygget der. Gangstien ned til NTG (Norges Toppidretts Gymnas) er fra den gamle veien over til Hosle. Det var BI (Bedriftsøkonomisk Institutt)

som satte opp bygget her nede på en tomt fra Nadderud gård. Senere flyttet de til Sandvika og er nå samlet i Nydalen i Oslo. Nadderud gård lå også under Hovedøen kloster og ble etter reformasjonen solgt til private. Den ble delt og fra Nedre Nadderud ble det i år 1900 frasolgt ca 500 mål til Typografenes byggelag som satte opp de kjente små sveitserhusene. I 1902 ble navnet Egne Hjem, da det var flere utenom typografene som ble bosatt her. Egne Hjem ble et mønster for boligbygging på den tiden, og da selskapet ble oppløst i 1911 var det bygget 83 boliger. Det bodde vel 500 personer der. Fra starten av satte de av et område til felles avbenyttelse – nemlig Bjerkelunden – hvor de også hadde hus og møter. Dette området i Bjerkelundsveien har i alle senere år vært benyttet til flere formål. Her var det fester med dans på eget dansegulv og hver 17. mai er det fortsatt samlingsted for barnetog. Etter krigen ble det arrangert opera her med Jonas Brunvold som en av de ledende kreftene.

Stabekk arrangerte her det første landsstevne for skolekorps i 1918 og Norges Musikkorps Forbund ble stiftet samme år. 50 år senere, i 1968 ble statuen Tamburmajoren satt opp. Han står der fortsatt i stram giv akt. I mange år gikk flere skoler i tog til Bjerkelunden, men etter hvert ble det for mange elever, toget for stort og plassen for liten. Stabekks blomstertog endte også der oppe, og det var en stor attraksjon på ettermiddagen hver 17. mai. Nå er det slutt – de går nå kun til Bekkestuaområdet.



17. mai feiring i tidligere tider

Ja, mye er forandret og den digitale verden går fort fremover. De unge som vokser opp nå ser alt annerledes enn vi gjorde da vi vokste opp fra 1920 årene og inn på 1930-tallet. Med etterkrigstiden og den raske tekniske utviklingen til vårt nåværende digitale levesett, har vi gamle fått oppleve en spennende tid. Vi husker de gode gamle dager. Ja, det spørs om det ikke er noe i det tross alt. Jeg tror vi var mer tilfreds med tilværelsen den gang og satte pris på de små ting.

Den gang utparsellering av tomter fra Grav gård startet var dette langt på landet. For å komme til arbeid i Kristiania måtte de gå til Stabekk for å ta toget, som hadde kommet i 1872. Senere kom trikken til Lilleaker i 1919. Da gikk folk over kloppa ved Lysakerelva på Jar. Planer om å forlenge banen inn i Bærum var i gang. De som hadde hus på tomtene betalte inn 300 kroner og de uten hus 200 kroner. I 1924 kom banen frem til Bekkestua. Først i 1930 kom den helt frem til Kolsås. I dag etter 8 år uten bane går den igjen til Kolsås.

I 1910 ble det utdelt en del tomter i Østre Bærum, og tomt til et velhus ble avsatt. Denne ble solgt i 1916 og det ble kjøpt inn en ny tomt med et lite hus på i Bjerkelundsveien. Der holdt de møter inn-til Østheim sto ferdig i 1931. Dette huset har vært bygget på et par ganger og er et fint samlingssted og festlokale. Det har vært mange fester der, blant annet juletefester i regi av vellet. Tegningen av gamle Østheim nedenfor er tegnet av Johnny Fagerstrøm. I gamle dager var det inngang fra Bjerkelundsveien, mens det i dag er adkomst fra Grav skolevei.



Østheim slik det var i gamle dager



Østheim i dag

I 1911 ble det avsatt en tomt til velhus oppe på Liomåsen. Den ble senere solgt, men det ble ikke kjøpt inn noen ny tomt før tomten etter Grindstua ble ervervet med tanke på et velhus – som tidligere nevnt. Nadderud hadde et vel og i 1916 gikk de sammen med Vestre Grav. To år senere fikk de også i gang en kvinneforening. Det første møtet ble holdt den 26. februar 1918 hos Værnaas i Liomveien 6.



Del av Liomveien sørfra

Den gang var det nok av oppgaver å starte med for vellet og vellet fikk økonomisk støtte fra kvinneforeningen til flere prosjekter. Spesielt populært var det da de første lysstolpene kom på plass. Det sosiale samværet var nok også litt annerledes den gang, de hjalp hverandre og dugnads arbeid var en selvfølge. Det var samlinger og fester – særlig St. Hans – først på vel tomten oppe på Liomåsen og senere borte på sletta til høyre for der veien Dyrefaret går nå. Litt nærmere Nadderudveien var det også en slette hvor guttunge spilte fotball.



Fotballsparking på løkka

Den første juletefesten ble holdt på Vestheim på Bekkestua den 26. januar 1919, og siden har det vært juletefester der hvert år til ca 1985. Jubileene har vært markert med godt oppmøte på fine fester. Vestheim lå på tomten hvor det senere ble reist et forretningsbygg med boliger oppe i etasjene. Her holder blant annet butikken 4MEN til.



Vestheim lå på Bekkestua



På den samme tomte ligger nå bl a 4MEN

Mellomkrigstiden var preget av sparing og økonomisk fremgang. Her er et regnskap fra vellets generalforsamling i 1939

Nadderud og vestre Grav Vel
avholder generalforsamling lørdag 17 februar kl. 18,30 i Østheim

REGNSKAP 1939		Inntekt	
Utgift	Kr.	Kr.	
Veiarbeid: a. Fagertunv.	358.00	Beholdning fra ifjor	550.43
b. Gamle Grav v.	207.50	Kommunens bidrag	700.00
Vedlikehold av Vellots veier . .	104.00	For utleie av snøpløgen til	
Vellyset	898.13	Presterud Vell	9.00
Utskifting av lysstolper	240.00	For utleie av frukttresnyten . .	11.00
Snøpløkjøring og vinterstrøing .	185.00	Renter av bankinnskudd	14.90
Gave til lym. A. Gulbrandsen . . .	66.90	Innkomet kontingent	1 014.00
Kontingent til Fellneridet	34.50		
Lysmeterlønn (E. Karlén)	25.00		
Trykning av årsberetningen . . .	17.50		
Opprydn. på Ang. Mathiesens tomt	12.14		
Lokale til årsmøte	15.45		
Div. utgifter	23.45		
Avdrag og renter til Husfondet .	199.10		
Kass. godtgjørelse	101.40		
Balance	582.95		
	2 299.33		2 299.33

Stolekk 10. februar 1940.
INGV. SØRUM
kasserer.
Regnskapet er revidert og funnet i orden.
Mathias Lje Karl Bløt
Revisorer.

Bilde nr 23B Vellots regnskap fra 1939

I 1941 i krigens andre år, ble 25 års festen sløyfet. Sang ble likevel skrevet, og en liten feststund ble det også. 50 års jubileet ble feier med en fest på Strand i 1966. Mer om alt dette står skrevet i boken som kom ut ved vellets 75-års jubileum i 1991.

Hundreåringens kvinner

Norske kvinner fikk stemmerett i 1914 og driftige talspersoner på spinnesiden fremmet denne demokratiske rettigheten sentralt og lokalt. I vårt distrikt er imidlertid kvinnene fraværende i vellets første protokoll de to første årene. Senere blir både navn og yrke på medlemmene notert, en praksis som pågår til 1933. Men blant pionérene finner vi utelukkende en enkelt diakonisse samt enkefruer.

Som husmødre og hjemmeværende har de likevel følt behov for et felles forum og talerør, for i 1918 stiftet de sin egen kvinneforening i Nadderud og Vestre Grav Vel. Foreningen videreførte dermed et lokalt initiativ for å ivareta kvinners sosiale interesser i nærmiljøet basert på frivillighet.

Vellet blir i kvinneforeningens protokoll kalt «Mandsforeningen», likevel stod kvinneforeningen bak sosiale aktiviteter og arrangementer som fester og pengeinnsamlinger, tiltak som var viktige gjennom hele mellomkrigstiden. Utlodning av alt fra et snes egg, hjemmebakke kaker og egenproduserte håndarbeider på styremøter, årsmøter, sommerfester og juletreffester ga inntekter til kvinneforeningen. Og innsamlete midler ble gjerne overført til Mandsforeningen og brukt til viktige arbeidsoppgaver innen vellet som vei, vann og kloakk i rette dugnadsånd.

Tiltross for vanskelige tider økonomisk særlig i begynnelsen av 1930 – tallet, skapte kvinneforeningen et samhold kvinnene i mellom og nærhet til de enkelte medlemmenes sosiale vanskeligheter, som man forsøkte å løse.

Kvinneforeningen har opp gjennom vellets hundreårige historie periodevis ligget i dvale i noen år uten protokollførte aktiviteter, krigsårene 1941-1945 var en slik periode. Matrasjonering under krigen krevde kreative løsninger; man dyrket frukt, bær og grønnsaker, særlig poteter, og holdt en og annen gris, høner samt kaniner til matauk i vellet vårt, og når mennene gjorde krigstjeneste var prioriterte kvinnene naturligvis ansvaret for husholdningen og hjemmet.

Våren 1946 gjenoppstod Kvinneforeningen på Østheim ved Grav skole, på dette møtet ble det blant annet sunget «Gud signe vårt dyre fedreland» innledningsvis, for deretter å bli enige om å jobbe videre til vellets beste. Et vellykket skirenn som samlet små og store, kvinner og menn ble avholdt denne våren. I forbindelse med Vellets 30-års jubileum ble det arrangert en stor fest også på Østheim, og hver deltaker betalte 6 kroner. Takket være Roar Burum på Nadderud gård, som spanderte skinker, poteter, krem og egg, ga festen et overskudd på 100 kroner.

Etter Andre Verdenskrig ekspanderte vellet og ga nye utfordringer i en gjenoppstått kvinneforening. Foreningens sosiale og humanitære engasjement i årene som kom omfattet utviklingen av Bærumsbanen spesielt og infrastruktur generelt, i 1948 FN-hjelpen ved å donere 41 kroner til denne saken.

En hovedsak for vellet på 1950- og tidlig 60-tallet var ønsket om å kjøpe en veltomt, og kvinneforeningen ville bidra økonomisk til å realisere kjøpet. Planen strandet imidlertid, og den fastlåste bestemmelsen om Tomtefondet på 10 000 kroner ble på et ekstraordinært årsmøte i kvinneforeningen våren 1977 opphevet.

24. februar 1978 blir 60 års-jubileet feiret i Gjestestuen på Røa med 35 deltakere fra Nadderud og Vestre Grav Vel. Med dans inn i de små timer og stor festivitas blir blomster og godord tildelt enkeltmedlemmer, og kvinneforeningen mottar en pengegave for sin trofaste innsats. I sin festtale informerer imidlertid mangeårig formann for kvinneforeningen Gudrun Berg at nå greier Vellet selv sine oppgaver. Kvinneforeningens formål vil fremover være å bruke midlene til beste for medlemmene og til foreningen selv. Et veiskille for kvinneforeningen og med nytt mandat.

På årsmøtet denne våren blir det derfor fremmet forslag om et felles fond for områdets eldre, syke og uføre. Blomsterhilsen blir levert til medlemmer som fyller 75 år, er blitt syke eller til pårørende ved bortgang. Østheim blir foreslått som eldresenter med full støtte fra nabovellene.

I påvente av sosialrådmannens godkjenning og pengestøtte, arrangerer kvinneforeningen – med økonomisk støtte fra vellet, pensjonisturer i årene fremover. Disse utfluktene blir i protokollen beskrevet som meget vellykkede; deltakerne nyter blant annet høye rekesmørbrød med godt drikke til og stemningen er upåklagelig.

En av bussturene er en dagstur 6. juni 1978 til Tyrifjorden, Hadeland Glassverk og med to-retters middag på Randsvangen. Musikalske innslag med sang og spill står fru Solhaug for, som alltid ved kvinneforeningens arrangementer.

Mange av medlemmene i vellet vårt har røtter tilbake til pionértiden. Egil Solhaug i Fagertunveien 25 A bor fortsatt i huset hans bestefar bygget i 1912. Bestemoren Jørgine Solhaug var en av pionérene i kvinneforeningen og deltok på stiftelsesmøtet 26. februar 1918. Hun var formann der fra 1922-1923 i første periode og vender tilbake som formann i årene 1926-1928. Hennes svigerdatter Gerd Solhaug videreførte det frivillige styrearbeidet i kvinneforeningen, og forble engasjert i vellet livet ut sammen med sin ektefelle Ivar Solhaug. Fortsatt er familien Solhaug - nå i 3. generasjon engasjerte medlemmer i vellet.

Kvinneforeningens protokollføring opphører våren 1991. En epoke med sosialt og humanitært engasjement er over i vellet vårt.



Ekteparet Gerd og Ivar Solhaug. Gerd spilte trekkspill og piano i alle år på kvinneforeningens arrangementer. Ivar ble utnevnt til æresmedlem i 1986.

Vellet de siste 25 År

På 1990 tallet var det fortsatt bra aktivitet i vellet og mange oppgaver å ta seg av. Den siste sommersamling ble holdt hos familien Astad på Grav gård med langbord ute i hagen. Det ble arrangert forskjellige turer, med Trygve Christensen som guide både innenfor vellets område og fra Fossum og nedover langs Lysakerelva til Jar.

Det var mange oppgaver å ta seg av, men på slutten av 1990 tallet ble det imidlertid vanskelig å få noen til å påta seg verv. Det siste ordinære årsmøtet ble holdt på Bekkestua bibliotek våren 1999. Det hele ble avsluttet med innsamling av hageavfall. Etter det ble vellet lagt i dvale – med Terje Hauff, Nadderudveien 48 som overvåker av bankkonto og lignende i tilfelle vellet skulle komme på fote igjen. I 2004 ble det gjort et forsøk på å gjenopplive vellet. Johnny Fagerstrøm laget lapper som ble lagt i alle postkassene. Det resulterte i et møte på Østheim i Bjerkelundsveien den 24. mars 2004. Det var også da vanskelig å få etablert et styre, men til slutt ble det dannet et styre med Paal Brannsten som leder. Det ble avholdt en del styremøter, men mere ble det egentlig ikke ut av det.

2010 og 2011

Johnny Fagerstrøm prøvde igjen i 2010, og da var gleden stor fordi det denne gangen var en positiv reaksjon helt fra starten av og mange sa seg villige til å påta seg oppgaver.

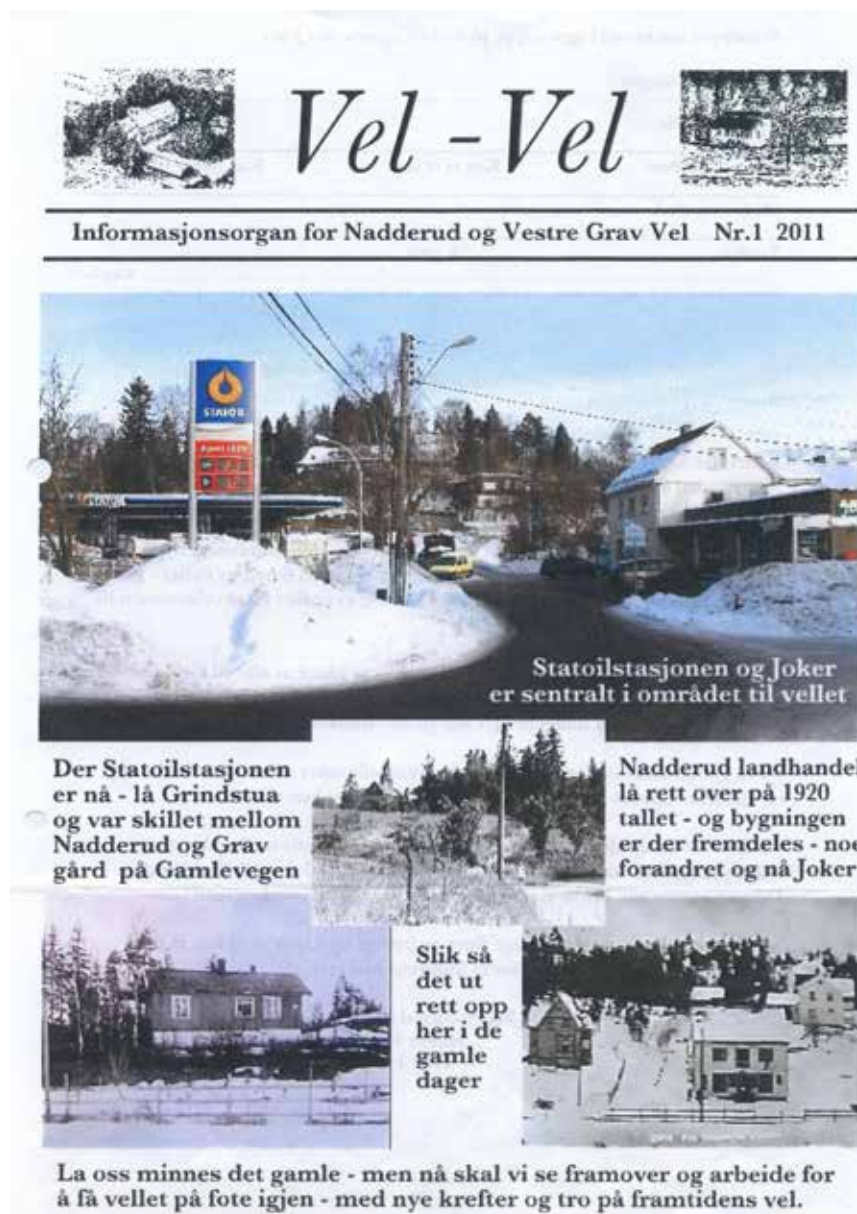

Vel-avisen - Vel Vel nr 1 - 2011

På et møte den 9. mars 2011 var det godt fremmøte og en positiv stemning. NKI-skolen ble kontaktet, og de var også positive til medlemskap, samt at de stilte sine lokaler til disposisjon for medlems-

møte. Det var nå hele 12 personer som sa seg villige til å bidra til at vellet skulle komme i gang igjen. Og det forelå en liste med ca 90 husstander som ville bli medlem.



Årsmøtet den 9. mars 2011

2012

I starten på dette året ble det ikke sendt ut noen anmodning om innbetaling av kontingent. Av forskjellige grunner ble det ikke noe årsmøte. Et brev med 23 underskrifter med forespørsel om å få til et møte ble sendt til styret den 2. mai 2012. Dagen etter, den 3. mai 2012 kom det et svar om at styret trakk seg.

Før 17. mai 2012 ble det laget en ny utgave av velavisen Vel Vel (nr 1 2012). I denne utgaven var det innmeldings slipp og giro for kontingent innbetaling. Etter dette og i løpet av våren og sommeren 2012 klarte man å få på plass et nytt styre med Johnny Fagerstrøm som leder. I løpet av sommeren fikk vellet ca 75 betalende medlemmer. Det ble avholdt et første styremøte den 15. august dette året.



Vel - Vel



Informasjonsorgan for Nadderud og Vestre Grav Vel Nr.1 2012



17.mai i Hoslevegen opp mot Skabo - bebyggelsen i Dalsvegen og Liomåsen i bakgrunnen . Dette var i 1957.



Vårt velområde og nærmeste nabovel.

Nå er det snart 17.mai igjen og det ser litt annerledes ut omkring her nå. Men ha i allefall en god nasjonaldag og så håper vi på fint vær.

Det skulle jo ha vært et møte året etter vårt positive 9-3-2011. Da ble det valgt tilsammen 39 stk. som var villige til å hjelpe vellet igang. 3 til styret ble valgt for 2 år - resten 1 år og disse skulle på valg ved årets møte - som ikke ble holdt. Gruppene er inntakte og flere av disse har stadig etterlyst å bli satt i arbeide. Derfor ble skriv undertegnet med 24 stk. levert til leder 2.mai og resultatet var at styret trakk seg med øyeblikkelig virkning og svarskriv til de som undertegnet ble levert meg 4.mai. Dette er utlevert til de som skrev under. Vi har en liste på godt over 100 som ønsker å bli medlemmer og i løpet av sommeren vil flere komme til. Medlem er man jo ikke før kontingent er betalt og nå kan alt ordnes - se baksiden.

Et midlertidig styre tar seg av dette og vi ønsker dere god sommer og vel møtt til høsten.

Hilsen initiativtaker Johnny Fagerstrøm T. 67 14 38 09

Vel Vel nr 1 - 2012



Johnny Fagerstrøm

Den 22. august 2012 arrangerte vellet en rusletur i velområdet. Det ble en vellykket tur med endel fremmøtte beboere.



Bilde fra rusleturen

Den 5. september 2012 ble det holdt et åpent møte for vellets medlemmer. Møtet ble holdt i kantina til NTG i Hans Burums vei, og det ble servert kaffe og kaker til de fremmøtte.

Her ble det gitt en redegjørelse for hva vellet arbeider med, hva som vi skje fremover samt fokus på trafikkforholdene i Hosleveien og Nadderudveien. Møtet ble avsluttet med en historisk video fra Bekkestuaområdet.



Rusletur til Nadderud gård

På høsten 2012 besto styret av: Johnny Fagerstrøm (leder), Marianne Rød (sekretær) Henrik Eidem (Regnskap). Randi Rørnes og Henning Strøm. Det ble avholdt styremøter den 24/10 og 20/11-2012. Etter dette ble det sendt søknad til Bærum kommune om at det ble etablert en undergang der turveien fra Dalsveien krysser Hosleveien. Det ble kjent for styret i vellet at det var planer om å etablere et gatekjøkken i butikklokalene til Joker i Nadderudkroken. Flere av beboerne i nrområdet gikk imot dette, og saken ble også behandlet i styret i vellet. Det ble sendt inn protest til Bærum kommune mot etableringen av et gatekjøkken i Nadderudkroken.

I august 2012 ble det gjort en henvendelse til Statens vegvesen angående trafikkforholdene i Hosleveien og Nadderudveien. Samtidig ble det bedt om at støttemuren ved bussholdeplassen ble reparert etter at det hadde rast ut store stener der. Videre ble det bedt om at de rasutsatte fjellskjæringene i Hosleveien ble sikret. Etter flere henvendelser og utsettende svar fra Statens vegvesen, hørte vi svært lite.



Rasutsatt parti i Hosleveien

2013

Den 16. Januar 2013 organiserte vellet innsamling av gamle juletrær. Det var tidligere Veolia – nå Norsk Gjenvinning som hentet trærne.

Den 17. april 2013 ble det holdt årsmøte. Leder Johnny Fagerstrøm ønsket 23 medlemmer velkommen. Regnskap for 2012 og budsjett for 2013 ble gjennomgått. Kontingenten ble fastsatt til kr 200,- pr husstand fra 2014.

Andre saker som vellet hadde arbeidet med var bl a parkering av tilfeldige biler i Nadderudkroken, kamp mot brunsnegler, trafikkpro-

blemer i Nadderudveien og undergang der turveien fra Dalsveien krysser Hosleveien.

Etter dette årsmøtet besto styret av følgende personer: Johnny Fagerstrøm (leder), Henrik Eidem (regnskap), Randi Rørnes (sekretær), Randi Borchgrevink (styremedlem). Valgkomite: Elizeth Bergersen og Truls Bergersen samt revisor Pål Brenne.



Bilde fra årsmøtet 2013



Årsmøtet 2013

Den 29. april 2013 ble det samlet inn hageavfall for medlemmene av Nadderud og Vestre Grav Vel. Vår godt voksne leder, Johnny Fagerstrøm var med komprimorbilen fra Norsk Gjenvinning hele dagen helt frem til kl. 19:30. Johnny gjorde en formidabel jobb, og det gjorde folkene fra Norsk Gjenvinning også.



Fra hageavfalls innsamlingen i 2013

Vellet har slitt med at vi ikke får noe svar på våre henvendelser til Statens vegvesen. Det har vært uvisst om vi får noen reaksjon eller om det blir satt i gang noen tiltak i forhold til våre henvendelser angående trafikkforholdene (høy fart) i Hosleveien og Nadderudveien. Inntil sommeren 2015 er det ikke gjort noe for å reparere den skadede forstøtningsmuren ved hastebuss holdeplassen i Hosleveien, ei heller noen sikring av de rasfarlige fjellskjæringene i samme område.



Den ødelagte støttemuren i Hosleveien

Som tidligere nevnt har vi anmodet Bærum kommune om at det lages en undergang for turveien som kommer fra Dalsveien der turveien krysser Hosleveien. Den 5. juni 2013 fikk vi svar fra kommunen om at en slik undergang ikke ligger i kommunens temaplan for fysisk aktivitet, idrett og friluftsliv 2011 – 2014. Styret tok opp saken på nytt og den 10. februar 2015 fikk vi nytt svar fra kommunen. Her står det: «Når det gjelder undergang, så er prosjektet lagt inn som uprioritert i anleggsplanen for 2015 – 2018. Det har vist seg vanskelig å få til en undergang da det nylig er rehabilitert en hovedvannsledning som ligger inne i veilegemet akkurat i krysningspunktet der en eventuell undergang må ligge. Det vanskeliggjør (og fordyrer) en undergang. Inntil videre ligger det altså som et uprioritert prosjekt, så får tiden vise om noen tar tak i dette og får det realisert, men det ser ikke lyst ut for en snarlig løsning dessverre.»

Dette svaret til tross, så ble styret anmodet av årsmøtet 2015 om å søke kommunen om en undergang kunne etableres ovenfor eller ned-

enfor den omtalte hovedvannsledningen. Ny søknad ble sendt kommunen den 19. mai 2015.



Turveien fra Dalsveien der den krysser Hosleveien

I løpet av våren 2013 har Marianne Pahle og Jan Richard Berg vært med som styremedlemmer. Marianne skal bli være Vellets representant til Bærum Velforbund og saker som berører Bærum kommune. Jan Richard vil ta seg av vår nye e-post adresse og korrespondanse med omverdenen. Vellets e-post adresse er: n.v.g.vel@gmail.com

På vegne av beboerne i Nadderudkroken 1 har styret lenge ytret ønske om at de store trærne mellom denne eiendommen og Nadderudveien blir fjernet av Statens vegvesen. Gleden var stor når Mesta sommeren 2013 kom og sagde ned trærne. Nå har sikten i begge retninger oppover og nedover Nadderudveien blitt mye bedre.



De store trærne ved Nadderudkroken 1 hindrer sikten til Nadderudveien



Etter at trærne ble felt er sikten upåklagelig

I august 2013 ble det diskutert hvorvidt Vellet skulle etablere en egen hjemmeside på internett. Det ble gjort noen forsøk på å lage en hjemmeside ved hjelp av en av vellets medlemmer som er ekspert på området. Hjemmesiden er tilgjengelig, men da styret ikke har ressurser eller kompetanse til å vedlikeholde eller følge opp siden, er den inntil videre lagt i bero.

Styret i vellet fikk i 2013 flere henvendelser angående standarden på Nadderudveien nordover fra krysset Hosleveien. Her har det vært så hullte at biler og busser rister i stykker når de kjører der. I september 2013 ble heldigvis veistrekingen fra Hosleveien til Vollsveien asfaltert og det ble en fryd å kjøre der. Samtidig ble nye kloakkrør lagt i Hosleveien i vårt velområde, de gamle var over 50-årene gamle.



Nadderudveien nordover fra Hosleveien

I slutten av oktober 2013 skrev styret i vellet til Statens vegvesen og ba om at det ble etablert et fortau i Nadderudveien mellom Liomveien og Liomåsen bussholdeplass. Dette er en strekning på 50 – 60 meter hvor

de som går mellom Liomveien og bussholdeplassen må gå ut i selve kjørebanelen i Nadderudveien. Fotgjengerne er her svært utsatt da det til tider er stor trafikk på denne strekningen. Det er plass til å lage et fortau her. Til tider står det biler parkert langs Nadderudveien og om vinteren er det brøytekant her. Begge disse tingene presser de gående helt ut i kjørebanelen i Nadderudveien. Saken har vært purret opp flere ganger.



Nadderudveien på strekningen Liomveien – Liomåsen bussholdeplass

Fra noen av beboerne i Dalsveien har vi fått henvendelse om vi ikke kunne forespørre Bærum kommune om å brøyte Dalsveien helt ned til turveien. Bærum kommune svarer i oktober 2013 at den nederste delen av Dalsveien er en privat vei, og at den dessverre derfor ikke vil bli brøytet av kommunen.



Dalsveien og turveien

NYHET Torsdag 19. desember 2013 **7**

Kommunen vil ikke brøyte i Dalsveien

Nadderud og Vestre Grav vel har bedt Bærum kommune om å brøyte snø i Dalsveien denne vinteren. Det ansvaret vil imidlertid ikke kommunen ta. – Området det søkes om er et regulert friområde, men fungerer som innkjøring til private boliger i Dalsveien. Kommunens natur- og idrettsavdeling har i svært liten grad kapasitet til vintervedlikehold av turveier. Vi har ingen brøyting av denne turveien per i dag, og tar ikke på oss brøyteoppdrag, er svaret fra kommunen til velforeningen.



Utklipp fra Budstikka 19. desember 2013

Ved utgangen av 2013 hadde Vellet 130 medlemmer.

2014

Den 16. januar 2014 ble det arrangert innsamling av gamle juletrær. Det var Renova som sto for selve hentingene de brukte juletrærne.

Årsmøte 13. februar 2014.

Møtet ble holdt i kantina til NTG, Hans Burums vei 30. Vellets leder, Johnny Fagerstrøm ønsket 18 fremmøtte medlemmer velkommen. Dagsorden for møtet med bl a regnskap for 2013 og budsjett for 2014 ble gjennomgått og godkjent.

Styret forespurte årsmøtet om vellet skulle arrangere innsamling av hageavfall både vår og høst. Det ble vedtatt bare å ha innsamling hver vår.

Det ble foretatt valg og det nye styret består nå av: Jan Richard Berg (leder), Henrik Eidem (regnskap), Randi Rørnes (sekretær), Randi Borchgrevink (styremedlem/verving) og Marianne Pahle (styremedlem/representant til Velforbundet)



Styremedlemmene etter årsmøtet 2014

Fra venstre: Henrik Eidem, Marianne Pahle, Randi Rørnes, Randi Borchgrevink og Jan Richard Berg

Videre er Sveinung Golimo valgt som revisor, mens valgkomiteen består av Elizeth Bergersen, Truls Bergersen og Lars Vigeland. Distribusjonsgruppa består av Gro Thorsen, Stein Thorsen og Johnny Fagerstrøm. Arrangementskomiteen består av Anne M. Evensen, Synnøve Schancke, Turi Overaa og Geir Inge Overaa. Johnny Fagerstrøm har også vært midlertidig redaktør for velavisen

«Vel Vel» samt materialforvalter. Han vil fortsatt stille seg positiv til å hjelpe til ved behov.

Årsmøtet avsluttet med at Johnny takket alle som har vært med i vellet og ønsket lykke til videre. Henrik Eidem takk Johnny for alt arbeide han har lagt ned for vellet og ikke minst at han klarte å etablere vellet igjen.

Etter at Johnny Fagerstrøm sluttet som leder i vellet, har han levert vellets arkiv med gamle papirer til biblioteket på Bekkestua. Der er arkivert på en betryggende måte.

Vellet arrangerte innsamling av vårens hageavfall i uke 19 (5. mai til 9. mai 2014). Det var Renova som sto for henting av hageavfallet og må sies å ha vært en vellykket aksjon. Styret har ikke fått noen henvendelser om at hageavfall ikke har blitt hentet.

På styremøtet den 19. mai 2014 ble det tatt opp at vi ikke har hørt noe fra Statens vegvesen angående de sakene vi har skrevet til dem om. Det gjelder trafikkforholdene i Hosleveien og Nadderudveien, rasutsatte fjellskjæringer og den skadede støttemuren i Hosleveien, flytting av farlig trafikkskilt i krysset Gamle Grav vei / Hosleveien, felling av stort tre utenfor Nadderudveien 59 samt anmodning om at det etableres et fortau langs Nadderudveien fra Liomveien til Liomåsen bussholdeplass.



Treet utenfor Nadderudveien 59

Vellet har også henvendt seg til Bærum Velforbund og Bærum kommune angående dette.

Det er hyggelig når vi får en løsning på noen av de sakene vi arbeider med. Gleden var stor da vi fikk se at Mesta var på plass utenfor Nadderudveien 59 den 26/8-2014 og fjernet det store treet som de som bor der gjerne ville bli kvitt. Vellets leder gikk ned og takket arbeiderne for vel utført jobb.



Og slik ble det etterpå

Det har vært ønskelig med ytterligere et styremedlem. På forespørsel sa Thor-Andrè Svendsen seg villig. Han møtte for første gang på styremøtet den 25. august 2014.

På dette styremøtet ble det besluttet å lage et jubileumshefte som skal komme ut til vellets 100-års jubileum den 20. februar 2016. Det er dette hefte du nå leser.

Styret i vellet har fått henvendelser fra beboere som er plaget av at hunder står ute i nabolaget og bjeffer over lengre tid. Vi skrev litt om dette problemet i velavisen «Vel Vel» nr 4 som kom ut i slutten av september 2014.

I denne utgaven henledet vi også oppmerksomheten på at trær på egen eiendom kan hindre utsikt, skygge for sola eller på annen måte være til sjenanse for din nabo. Vi anmodet alle beboerne i vårt området til å være oppmerksomme på dette med tanke på et godt nabo-skap.

I løpet av året 2014 har vi i vellet henvendt oss til Bærum kommune med noen anmodninger. Først på forsommeren, da vi uttrykte ønske om at det settes opp belysning i snarveien som går fra Grav barnehage, Liom til Liomveien. Snarveien benyttes av mange – både barn til og fra skole/barnehage og voksne. Denne snarveien er

svært bratt. På vinterstid er det svært glatt og mørkt der med fare for skade på dem som ferdes der.

Vi har fått svar fra Bærum kommune som sier at det er de som eier snarveien som må bekoste belysning, og at kommunen ikke har midler til drift av snarveier.

Vi spør oss da: Er det ikke kommunen som eier grunnen der snarveien går?



Snarveien fra Liomveien til Liom barnehage Snarveien sett fra Grav barnehage LIOM

I november 2014 skrev vi til kommunen om følgende to forhold: Turveien som går fra Hosleveien via Dalsveien til Dyrefaret er i svært dårlig forfatning. Spesielt etter regnvær er stien våt og det er som å gå i en bekk. Det er partier som er sølete og det går ut over fottøyet. Langs hele turveien er det større og mindre trær som hindrer sola å komme til. Vi foreslo for kommunen at turveien blir drenert og gruset samt at det tynnes ut i vegetasjonen og ryddes på begge sider av turveien.



Turveien fra Dalsveien til Dyrefaret

Turveien er veldig sølete

I Odds vei, en liten stikkvei mellom Nadderudveien og Gamle Grav vei er det en stor vann ansamling. Det er spesielt etter regnvær og i vårløsningen at en kjempestor vanndam dekker hele veibredden ca 25 meter inn i Odds vei fra Nadderudveien. Vi har bedt Bærum kommune komme med tiltak for å få bort vannet.

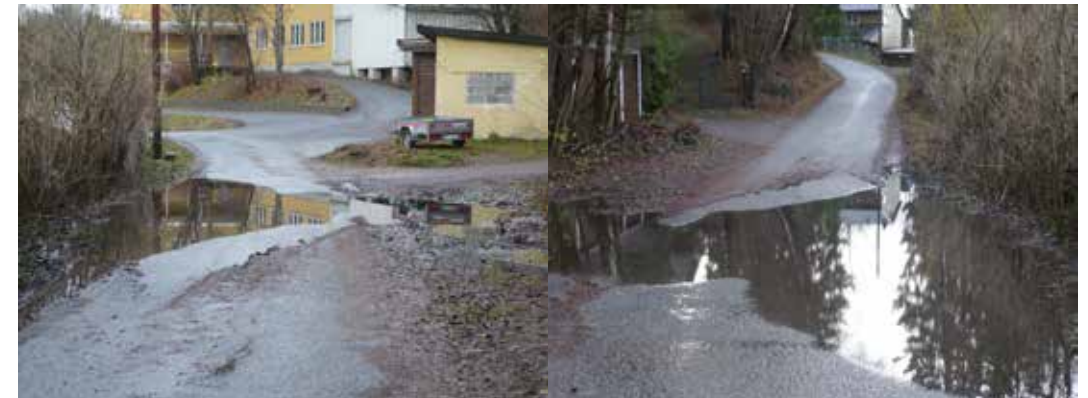

Stor vann ansamling i Odds vei

Et hav av vann i Odds vei

Når vi nå blar om til 2016 og gjør opp status for 2015 er det heldigvis flere saker som har fått en løsning.

La oss først ta den store vann ansamlingen i Odds vei. Kommunen har i løpet av høsten 2015 drenert Odds vei og hevet selve veien. Så har veien fått ny asfalt og fremstår i ny drakt.



Bilde fra «den nye» Odds vei

Vi skrev litt tilbake her om den tette vegetasjonen langs turveien fra Hosleveien til Dyrefaret. På vårparten i 2015 kom folk fra Bærum kommune og hogde flere store grantrær i sydenden av denne turvei strekningen. Det har hjulpet, men vi ønsker at kommunen tynner ut også videre nordover langs turveien. Vi ønsker også at det blir ryddet

for nedfelte trær på begge sider av turveien. Til slutt ønsker vi at selve turveien bli oppgradert, da til tider er svært fuktig og sølete på veien.



Sydenden av turveien Dalsveien – Dyrefaret etter at trærne er felt.

Høsten 2015 ble den ødelagte støttemuren ved bussholdeplassen i Hosleveien reparert av Statens vegvesen.



Den reparerte støttmuren

Trafikkskiltet som sto farlig plassert for fotgjengere og syklister i krysset Hosleveien/Gamle Grav vei ble flyttet lenger inn fra veien av Statens vegvesen sommeren 2015.



Trafikkskiltet er flyttet lenger inn til høyre på bildet

Den 19. januar 2016 fikk vellet en lang e-post fra Statens vegvesen. Innholdet var omsider svar på flere henvendelser styret har gjort til vegvesenet angående trafikksikkerhets spørsmål. Vi tar med noe av svaret vi fikk til orientering.

Det første gjaldt spørsmål om etablering av fortau fra Liomveien til

Liomåsen bussholdeplass.

Når det gjelder etablering av fortau langs fylkesveger følger vi i stor grad prioriteringer fra kommunene. Med jevne mellomrom tar de enkelte kommunene opp sine prioriteringer over tiltak som ønskes gjennomført. Kommunenes mange ønsker og det reelle behovet overstiger langt det som økonomien gjør det mulig å bygge i de 22 kommunene i Akershus fylke. Med de midler vi har til rådighet må vi foreta en streng utvelgelse av prosjekter innen fylket. Tiltak som det skal være aktuelt å gjennomføre må derfor være prioritert høyt av kommunen, og strekninger med stor trafikkmengde av gående og kjørende, og som i tillegg er ulykkesbelastet, blir i denne sammenheng prioritert først.

Etter en bestilling fra Akershus fylkeskommune gjennomførte Statens vegvesen i 2012 en kartlegging av alle skoleveger i Akershus, og utarbeidet en prioritering av tiltak langs skoleveg etter utvalgte kriterier. Behovet for tiltak langs skolevegene i Akershus er stort. Basert på kartleggingen ble det utarbeidet en 10-årsplan for trygging av de viktigste strekningene. Forslag til prioritering ble utarbeidet i samarbeid med kommunene i Akershus. Fylkestinget har vedtatt at denne planen skal ligge til grunn for hva som skal bygges fremover.

Til orientering er de aktuelle strekningene langs Nadderudveien ikke prioritert av kommunen, og de er heller ikke kommentert i Bærum kommunes trafikksikkerhetsplan for inneværende periode. Det kan derfor opplyses om at det i inneværende eller neste planperiode ikke er avsatt midler til bygging av fortau på de aktuelle strekningene.

På strekningen i Nadderudveien mellom Odds vei og Hosleveien er det kun en eiendom som ikke har fortau, og det eksisterer et tilbud for gående gjennom Odds vei mot Hosleveien. Krysningsbehovet i krysset Nadderudveien/ Odds vei er begrenset.

Vi har likevel i et nylig møte med Bærum kommune, diskutert deres

innspill. Kommunen ytret ønske om at man bør se nærmere på hele strekningen, bl.a. i forhold til fremkommelighet for syklistene, før man konkluderer om fortau på de aktuelle strekningene. I Nadderudveien, sør for Hosleveien, er det etablert tosidig fortau og sykkelfelt. Valg av løsning nord for Hosleveien må derfor vurderes i forhold til eventuell videreføring av denne løsningen, eller valg av annen løsning. Dette må derfor diskuteres nærmere internt, og med Bærum kommune og Akershus fylkeskommune, og eventuelt legges inn i fremtidig planer. Før dette er avklart, ser vi det ikke som aktuelt å etablere fortau på de to omtalte strekningene. Det samme gjelder eventuell endring i krysset Nadderudveien/ Odds vei. Til orientering er det ikke registrert personskadeulykker med fotgjengere involvert på strekningen i perioden 2000-2014.

Ved etablering av nye fortau og/ eller plassering av krysningspunkt, legges kriterier og retningslinjer beskrevet i våre håndbøker til grunn. Det må bl.a. sikres at krav til stopp- og friskt, belysning, venteareal, bredde på fortau, samt nødvendig driftsareal til snø-opplag osv. kan oppfylles. Arealbehov ved slike etableringer vil derfor ofte være større enn selve tiltaket kan synes å legge beslag på. Dette til orientering.

I forbindelse med søknad om fortau fra Liomveien til Liomåsen bussholdeplass, foreslo vi å flytte gangfeltet som i dag er plassert like syd for Liomveiens utløp i Nadderudveien. Vi mente det ville være bedre med et gangfelt ved Veståsen og nær bussholdeplassene på hver side av veien. Denne flyttingen var selvsagt betinget av at det omtalte fortauet ble laget. Svaret fra Statens vegvesen lyder slik:

Når det gjelder eksisterende gangfelt over Nadderudveien ved Liomveien, er dette plassert i forhold til naturlig gangtraser, og etter en nøye vurdering av siktforhold. Belysningen ble forsterket i 2011. Flytting/ etablering av nytt krysningspunkt, slik det bli foreslått i deres henvendelse, vil medføre redusert stoppsikt til gangfeltet. Vi ser det derfor pr. i dag ikke som aktuelt å flytte dette gangfeltet/ eller etablere nytt krysningspunkt.

Ved krysset Hosleveien/Fagertunveien er det et gangfelt. Vi har

registrert at noen bilister holder en for høy fart på denne strekningen i Hosleveien. Vi har derfor flere ganger søkt om at det blir laget en fartsdump (opphøyet gangfelt) på dette stedet. Vi ar fått følgende svar på dette:

Opphøyde gangfelt etableres i utgangspunktet kun i «sentrumsområder», eller i direkte tilknytning til barneskoler, hvor det krysser mange barn. På det aktuelle stedet i krysset Hosleveien/ Fagertunveien er det allerede etablert gangfelt, og målinger av såkalt «fartsnivå» (den hastighet 85 % av de kjørende ligger under) viser at skiltet fartsgrense (50 km/t) i stor grad blir respektert. Gangfeltet ligger på en rettstrekning med god sikt, og belysningen er vurdert som god. Til orientering er det heller ikke på denne strekningen registrert personskadeulykker med fotgjengere involvert i perioden 2000-2014.

Tellinger av antall kryssende, utført over flere dager i løpet av 2015, viser relativt få kryssende barn, og at det hovedsakelig er voksne som benytter gangfeltet. Dette samsvarer godt med at grensen for skolekretsen følger Hosleveien, og at Steinerskolen ikke er en ren barneskole. Plasseringen av gangfeltet og den fysiske utformingen/ geometrien i kryssene mellom Hosleveien og Fagertunveien ble endret så sent som i 2007. Dette ble gjort for å bidra til kortere kryssing for de gående, og for å unngå kryssing utenfor gangfeltet. Vår vurdering er at gangfeltet fungerer godt slik det er i dag, og at det i utgangspunktet ikke er behov for ytterligere tiltak. Vi har mange tilsvarende gangfelt i fylket hvor skolebarn krysser, og vi kan ikke gå inn for å gjennomføre tiltak på alle disse stedene.

Til orientering er det politiets oppgave å kontrollere og håndheve gjeldende regler. Ved opplevelse av høye hastigheter på den aktuelle strekningen, anbefaler vi derfor at dere kontakter politiet, som vil vurdere nærmere behov for adferdskontroll. Vi vil også på grunnlag av deres påstand om høye hastigheter legge dette frem for politiet i et møte i løpet vinteren 2016.

Fagertunveien har en sentral beliggenhet innenfor vårt velområde. Svært mange av våre medlemmer bor der.



Fagertunveien nordover vinterstid



Fagertunveien sørover

Vi vil avslutningsvis nevne at vellet har blitt varslet på e-post fra Stein Halvorsen arkitekter AS om at det foreligger planer for rivning av fabrikkbygningen i Nadderudveien 63B for å bygge boliger på tomten. For mange år siden holdt Hagstrøm musikk til i bygget.



Fabrikkbygningen i Nadderudveien 63B

Avslutningsvis kan vi opplyse om at vellet ved utgangen av 2015 hadde 190 betalende medlemmer. Vi har god økonomi og noe kapital til å drive videre.



Styremedlemmene i 2015

Fra venstre: Marianne Pable, Thor-Andrè Svendsen, Jan Richard Berg, Randi Rørnes, Henrik Eidem og Randi Borchgrevink

Styret har besluttet at vi på årsmøtet våren 2016 vil utnevne Johnny Fagerstrøm til æresmedlem av Nadderud og Vestre Grav Vel. Grunnen til det er en stor takk til ham for hans møysommelige arbeid og stå på humør for å få vellet i gang igjen etter at det i lang tid lå uvirksomt. Vi vil også gi ham en stor takk for hans imøtekommenhet og vilje til fortsatt å hjelpe til med saker for vellet. Det er aldri nei i hans munn når han blir spurt om å hjelpe til for vellet.

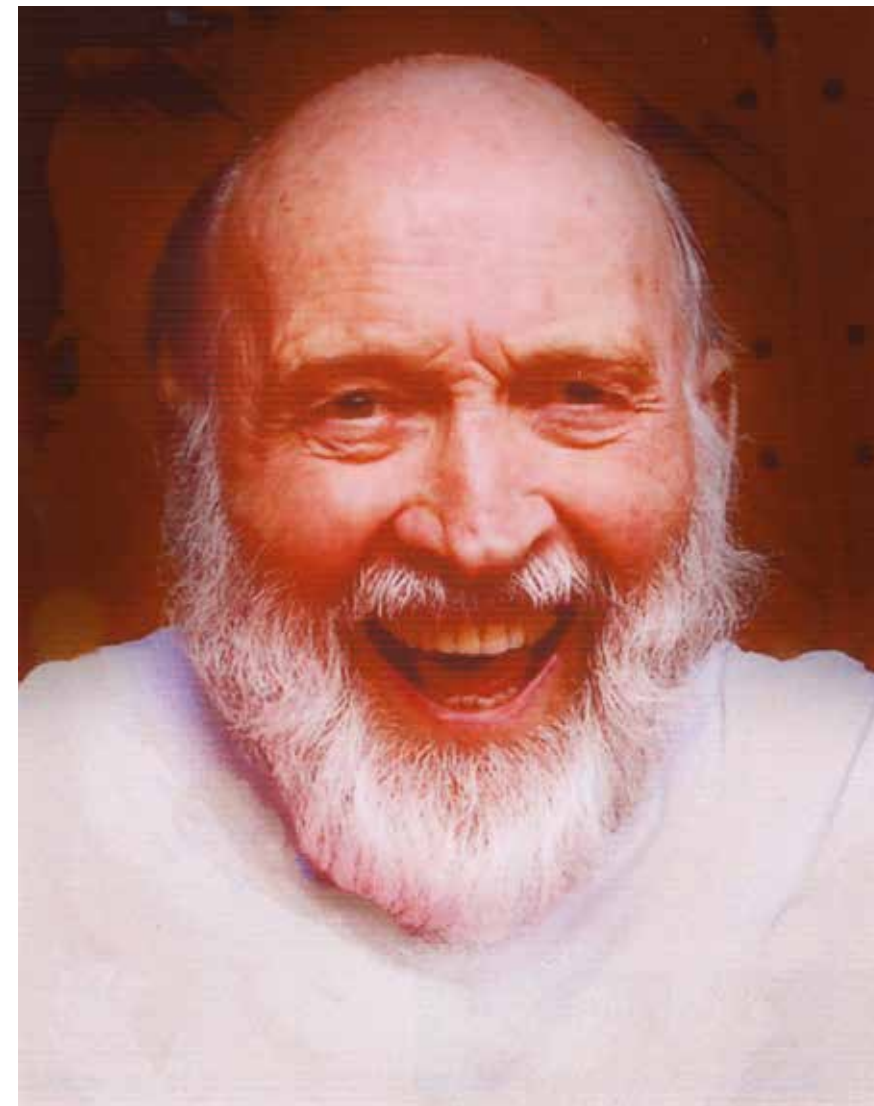

Æresmedlem Johnny Fagerstrøm

